晶報

□中宣部登記證中字一二二六號□
第二千七百三十號
□內政部登記證警字一五二二號□
□中華郵政特准掛號認爲新聞紙類□ □每日發行增刊無定□
電話九三一二八號 社址上海望平街

定報價格

本報訂閱中國境內全年四元二角(紀念期內特價三元)半年二元二角每月四角日本同其餘外國各埠加郵費均作大洋計算報費先惠郵票在內以一分郵票加一分館訂閱每月六角餘酌加

今日一張零售大洋二分八釐

廣告刊例

【特別】銀類兩面及上幅橫條價國議【普通】每格計十五字高十九字寬每期一律洋六元半格起碼如須指定地位另加【新聞中縫】每格計三十字高十字寬每期洋八元【封面中縫】分格與新聞中

定盦書隨筆(二八七)

（余襄山）

近於湖濱市肆見岳穆書畫楊一幀、上書七絕一首、詩曰 飲酒讀書四十年。烏紗頭上是青天。男兒欲到凌烟閣。第一功名不愛錢。筆飛墨舞、極可寶愛、而第一功名不愛錢一語、尤徵武穆之人極高超、益令人景仰前賢、亟思有以自勉也、

貪婪固原於奢侈、節亦有不奢侈而貪婪者、斯實由於國家雖有嚴刑峻法、多徇情實縱、致貪婪者益無所顧忌、愚以爲欲綮貪婪、非實施嚴刑峻法不可、

牧民者能多費一分有用之精神於人民、自減少一分無謂之酬應、能多費一分有用之心思於考察民瘼、自減少一分無聊之遊戲、

國人須各存一匹夫雖賤與有責焉之意志、而後國家始可免於覆亡、

聖賢千言萬語、不外天理良心四字、吾人若能時時刻刻持此四字往復於胸臆、自覺心地光明、所在而不安適矣、

天下惟臨事須具真本領、與刀與槍之交綏、不容絲毫假借、故主大權而能措施裕如者、須平日修養有素、要非僥倖可致也、

□詞 圃□

【唐元愷】

□浣溪紗

何處春光不可憐。撩人情思艷陽天。情懷空自憶當年。月下眾聽孤雁影。燈前衾枕怎酣眠。相思人寄阿誰邊。

□前調

冰簟銀牀夢不成。一輪圓月映窗明。手搓裙帶那時情。別後音容空想像。年來魂夢只交縈。天涯何處覓雲英。

□前調

猶醒香銷薄暮邊。薔游時節杏花天。意中人去又經年。坐擁金屏肥暈膩。斜偎寶枕鬢雲偏。倩魂銷盡夜燈前。

□前調

鳳泊鸞飄絕可憐。香櫺心事落花天。嬌癡情寄阿誰邊。銅漏滴殘纔入夢。羅衾孤抱不成眠。玉容偎傍是何年。

晶報售書部啟事

本報自三月三日十五週年紀念日起特設售書部專售各項新舊小說及雜誌專刊物茲將最新書目及售價摘要披露如後

王正廷近言錄 精裝一元 平裝六角 每冊一元

馮玉祥軍事要電彙編 馮玉祥救國要電續編 第一二三四編每冊價洋四角五分 每冊五角

馮玉祥讀春秋左傳劄記

續納絲輪誌(第一二三冊)每本售大洋一角

中國民族性之解剖 每冊五角 每冊六角

潘惠公館遷安五記 高禱子太史禱子祝壽文字 每冊小洋四角

孟憲章一九三二年寰球視察記 先生著 每冊價洋三角

馮玉祥日記 第一冊八角 第二冊七角

馮玉祥訓令 每冊一元二角

□金梁著 光宣列傳 六本四元 光宣小紀 八角 清宮史略 一元二角 清帝后外紀 一元二角 滿洲秘檔 一元二角 近世人物志 一元八角 辛亥殉難記 一元二角 瓜圃叢刊叙錄 一元二角

□包天笑著 弃小說 一元 黑暗小銀櫃 八角 愿琴小傳 一元 降城痛語 四角 未來世界 四角 犧牲 四角 碧海情波記 二角

□畢倚虹著 黑暗上海 六冊三元

□漱六山房著 九尾龜 十二冊七元二角

□李涵秋著 涵秋 二冊一元 筆記 二角 雌蝶影 四角 琵琶怨 二角

□陳冷血著 雙鬮血 五角 瑪麗夫人 三角 俠客談 四角

□張丹斧著 拆白黨 三角

新小說 八角

□沈泊塵作 百美圖 一元二角

□掛號及郵費加一角三分□

上海大中銀行啓事

本行爲紀念總管理處遷滬優待存戶起見所有定期存款均照本行存款章程加息一釐如蒙惠顧竭誠歡迎

經理 黃燃仁 副經理 劉世傑 林聯琛

襄理 秦彭年

行址 河南路五〇一

電報掛號 有無線一七七一

電話 經理室九〇四三四 各課九〇一四四六

第十八期 航空公路建設獎券 一月十日開獎

中英醫院

白克路一百六十號洋房電話九四二四四中英醫院該院爲高闢舟醫師手創於民國十二年統治內外男婦凡柳新久痔各種科救續筋接骨止血定痛尤爲擅長并特設專門新沙戒烟科取費極廉戒烟期內加餐安眼操作如常精神較吸烟時愉快戒絕以後保不復癮其有因病久吸而成癮者斷癮原亦與之俱除茲值十二週紀念普及平民特備戒烟藥水試樣品每入限贈一瓶紙取號金十二角上午九時起至十二時止紙取號金一角有志戒烟及診病者請注意焉

兒科聖藥 安與鵓鴣菜

專治小兒百病

四明儲蓄會

善於打算者 必能應付裕如 其對於金錢之支配

如對於日常之發展 如對於子女之教養 如對於婚嫁之籌備 如對於老年之贍養 如對於意外之保障

加入活期儲金 加入教養儲金 加入婚嫁儲金 加入養老儲金 加入保障儲金

利息優厚 保障穩固

備有詳章 承索即奉

總會 南京路三九〇號

虹口分會 北四川路[illegible]

南區分會 [illegible]

西區分會 [illegible]

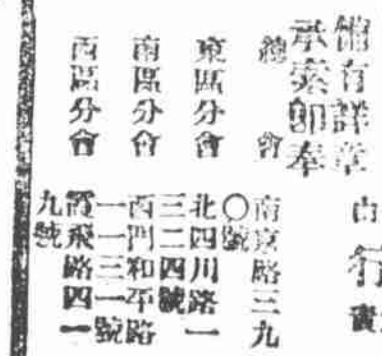

本會各種儲金之本息由 四明銀行 負保本保息之責

肺病福音

敝人於三年前感受風寒而時咳不已繼而痰中帶血晚則咳嗆不能安枕胃口頓呆不思飲食因日久身體日漸瘦弱此熱度增高口吐白沫盜汗遺精危在旦夕逢於極點屢經中西名醫診治毫無效果敝人每閱報時見飛鷹國明里廿一號治肺專家倘子鈞治愈之肺病感謝甚多因滬地醫術百出不敢輕舉後由家叔親往各登感謝病家及臨居調查確係事實於是即往求診服伊新發明根治肺病各種特效藥數日後各症大減大見奇效兩月有餘病體完全霍然倘君之藥奇效如神確有起死回生之功敝人身歷其境得其實之神效救我生命見人深感同病者每苦尋醫無門而誤終身特登報負責介紹同病者前往一試方知余言之不謬也

南京路拋球場川北銀耳莊 韋明濟啓

亞爾培路 逸園 CANIDROME

今晚八時半起賽

今晚星期三准晚八時半起連賽十二次節目精彩絕倫高尚娛樂與趣彌窮良宵無事盍興乎來

□本園入場券求會員看台每張大洋一元公共大看台每張大洋五角

□今日預測簿上午九時後可向本園辦事處及各代售處購買

□一九三六年新徽章業已製備就緒准自本星期六起開始出售年會費仍爲每位大洋十五元諸君機會難得落得便宜也

□普通搖彩票開獎揭曉號碼

第一二二三期(十二月七日第十二次賽開彩)

頭彩二四三號 得彩洋三百二十八元八角

二彩四四一號 得彩洋一百三十七元

三彩二二五號 得彩洋八十二元二角

尚有搖出號碼三個 二六八號 二六七號 三四四號 各得彩洋二十元

第一二二四期(十二月八日第十二次賽開彩)

頭彩一二五號 得彩洋一百九十五元三角六分

二彩二六四號 得彩洋八十一元四角

三彩一六三號 得彩洋四十八元八角四分

尚有搖出號碼三個 三二九號 三六八號 一二八號 各得彩洋二十元

下期大賽：星期六(十二月十四日)晚八時半起賽 星期日(十二月十五日)晚八時半起賽

□本園電話□ 八二〇七…三…四…五號

久咳易成癆

多咳則傷肺日久易成癆因癆而致命者不可勝數惟查治癆必愈之藥迄今外國醫藥先進尚無發明現祇唐拾義醫師發明之久咳丸經驗數十年服後直接有革咳除痰之力間接有保肺防癆之功故得社會公認確爲根本治咳之特效藥患咳諸君一試便知

每瓶一元二角 上海廣西路角 父子大藥廠 世界各埠均有經售

多咳多痰 服此消盡

(片)大瓶二元 小瓶一元

(露)每瓶一元半

上海四馬路 中西大藥房發行

當歸兒 TANCNOL

蘇盦唐宋書畫展覽

本會自開幕以來頗蒙觀衆特仰現復更換如唐之陳閎吳道子宋之蘇東坡李營邱暨元明清名畫售海內所見之孚眾觀者盍興乎來

□地址□ 霞飛路貝勒路口三百零九號

開幕一月 大減價

金城土耳其浴室

本院聘請摩登仕女、都是妙齡的姑娘、爲海上的出衆人才、至於手術方面、活潑伶俐、老練溫柔、都有醫學常識、尤能使君滿意愉快、並有藥水洗浴、身體舒服異常、招待週到、保君滿意也、

【地址】北京路泥城橋（中法藥房對過）三路十八路直達門口

姚佐頓白濁丸

本醫師特製此丸專治新久五淋白濁非常靈驗購者堅決認定姚佐頓老牌庶不致誤 每瓶二元小瓶一元

總發行所上海三馬路大舞台後面電話九二六七五

姚佐頓大藥房謹啓

燕山小隱 粥書助賑

前歲粥書助賑頗得成數、弁嗜痂者多實樂施者衆也、今庚災區尤廣、因援前例、入之好善、誰不如我、或亦可爲杯水之助歟、四尺楹帖每副一元、紙價寄費均在內、紙限玉版虎皮兩種、務希指明、郵票通用、信寄綏遠電報局、隨到隨應、所得之款全數助賑

白蓮藕粉

屯溪下首陽方燕貽堂精製真正

功能養血生津調中補肺開胃通氣解暑清熱勞傷吐血服之有益

本堂向在徽邑屯溪製粉垂六十餘年遐邇馳名早已有口皆碑良以製煉道地不雜他品品質純淨味無論強弱皆可常服殊爲益滋潤而不燥滋品老幼咸宜衛生妙品四時饋贈親友尤爲迎至功用服法另詳說明書如蒙賜顧不致誤本堂招牌本主人謹啓

上海南市九畝地萬竹街寶昌當代售（南市自動電話二萬二千九百七十五號）

北市勞合路中言波路口仁豐當分售

西人按摩術

地方最優等，房間最寬暢，服務女子，極有經驗，請君一試

北四川路八四七號樓上（近蓬路口）

國泰按摩院

本院爲酬答惠顧諸君雅意起見自即日起特別大減價一月 四種祇收一元

地址 新新公司後面 慈安里

新式按摩

按摩修指甲及日光治療由精於此道之西洋女子施術高妙保君滿意服務非常營業

（地址）靜安寺路斜橋洋五十號樓

浙江土耳其浴室

佈置富麗 設備週到 摩女曼妙 請來一試

六種祇收【洋】七角

【地址】牛莊路浙江路口三星舞台東首三星大樓

一九一四

[illegible]

金鼠

□蘇聯準備觀測明年日蝕

塔斯社十一月十四日莫斯科電訊、蘇聯現正活潑準備觀測一九三六年之全部日蝕、普爾科伏觀象台組織調查隊三個、並有美意英三國天文學家要求參加、此外、最近又接南京觀象台之來函、詢問中國天文學家能否赴蘇聯參與日蝕觀測、莫斯科附近庫輕諾觀象台新建一觀測窩球、此爲蘇聯創見、該球幾經試驗、證明極爲適用、並不劣於外國窩球、同時構造簡單、應用便利、

□戒烟藥粉

（慕杉）

鴉片烟之爲害、凡我國人、莫不盡悉、而明知故犯、飲鴆止渴者、亦復不少、一經嗜好、便成巨患、馴至形銷骨立、百事莫興、此時追悔、已噬臍無及、市上雖有不少戒烟方法、顧奔行之不當、即操之過急、欲求一無流弊、而真能解除宿嗜者、實不多見、爰有一曾投機份子、亦藉戒烟之名、而遂其斂錢之目的、偶一不慎、即墮術中、致令欲圖自拔者、有莫知所從之慨、我友徐仁甫前在黑籍中人也、嘗發奮自新、幾經求戒、未能收效、後得友人給與藥粉、居然頓去所患、今以不欲自秘、將公世之同病、惟原料價值稍昂、勢須數元不辦、有烟癖者、請至福煦路[illegible]路口同德里十九號二樓面洽、

□中央書店樸霞閒主人、編印之國學珍本文庫、現已出版者、有十二種之多、定戶異常踴躍、閒主人爲體讀者先睹爲快起見、於本星期一、又提前出版「雪濤小書」及「金陵瑣事」兩種、據聞第一集文庫、將於明年一月份出齊、現正積極計劃第二集、

□逸園今晚連賽十二次、節目非常精彩、普通搖彩票每張售洋二元、頭彩約有一千元之希望、諸君欲購從速、下期大賽、星期六晚八時半舉行云、（佩）

老牌 明星花露香水 越陳越香 上海中西大藥房發行

三大（丹翁）

老子曰、『天大地大人亦大』、今當易之曰、『陸大海大空亦大』、大此三大、不無三話、話此三話、大話可怕、陸話旣先、海話其亞、空話將來、自不相下、謂使海縮、與要陶謝、近見報端大話海縮問題、不期一念轉到智圓居士、說日本昌七〇八先生精孫傳芳死可惜、我以爲此未知智圓者也、今之傳芳、豈昔之傳芳乎、一自學佛、早悟治兵、莊子曰、『吾烏乎知夫死者不悔其始之蘄生乎』、今卽不必與關岳同游、而與過去諸長老之契者把臂入林、又豈復少、安見不踰施氏之善自了債爲佳、而且威其女之能以表孝相助、佛家講四大 地則猶是也、並空所空焉、更于海陸今奚有、然則智圓苟有知也、肯弊弊焉以天下爲事乎、爰賦小詩、

叩、孔還須竭兩端、太平成議想才難、陸離空洞休輕視、海味文章又大餐、

烟濤舉世客談瀛、明滅雲霞掩赤城、太白工於寫詩步天雞、聞者是何聲、

團結解（阿拉）

某學者談團結二字、宜做兩種步驟、第一步是團、第二步才是結、團是方法、結是目的、現在政治社會、已做下狠多的團的工夫、應有相當的結果、又現在社會經濟崩潰、企業凋敝、各界團體與企業、皆服膺團結工夫、不僅新進者末由加入、卽原來者、非十分不支與閣下大嗬、亦不能更動、下至事務所之茶房、衙堂口之看門人、非有大過、亦不能更移、毀之者曰、到處封建化、譽之者曰、亦是團結之運用而已、凡使團體以外之人不能侵入其範圍、豈非團結而何、

開放言論之精警語（神鑒）

開放言論、已成今日最爲需要之舉、中央日報創議於先、晨報響應於後、晨報之論、尤鞭辟入裏、誠吾儕業新聞者、人人心中所有、人人筆下所無、讀之可爲浮一大白也、節錄於次、

蓋壓迫言論、封鎖新聞之制行、卽令檢查人員不揣摩風氣、以討好長官、地方當局不假公濟私、以箝制人口、猶不能不發生上下相蒙隔閡猜忌之流弊、倘檢查人員竟妄自揣摩風氣以討好長官、地方當局竟假公濟私以箝制人口、則不僅將使吾儕新聞記者、強咽他人所不能咽之悶氣、勉抑他人所不能抑之感情、日爲歌頌黨老爺聖明之評論、夜編事事圓滿處處平安之人造新聞、以自貶其人格報格、且將使不能看外國報之一般國民、無從知時局之眞正消息、無從下任何之決心、無從爲任何之準備、雖欲與政府團結一致共同守衛國家寧有所不能、今者能開放言論、保障新聞、俾吾儕新聞記者得以歌頌黨老爺聖明之筆、縱論時事之得失是非、得以實負之新聞篇幅紀載內政外交之眞實情況、則一般國民必咸知國難嚴重到何程度、政府應付具何方針、其守衛國家之責任感、必日益加增、其願爲政府後盾之念、必日益加強、眞正舉國之精誠團結、亦可不期而自致也、吾人固知當局前此之檢查新聞、未嘗不爲當時之需要、但當檢查新聞之初、僅以防止反動之宣傳爲目的、後此則屢擴張其範圍、漸次及於正當之言論新聞、言論新聞爲檢查人員或地方長官所不喜、則縱令其言論新聞均非反動、亦在禁壓之列、於是檢查遂成虐政、而新聞紙在重重壓迫之下、亦失其傳播消息、指導社會、摘發隱伏、制裁邪慝之職能、日惟以國事之樂觀、人事之圓滿欺人、雖欲不謂爲黨國之大損失、不可得矣、檢查新聞、漫無標準、其結果如斯之惡、固已可悲、而在全國報紙噤若寒蟬之際、倘當局能接受一中全會之決議、確立保護保障正當輿論之方針、使沉鬱之民情得透過新聞紙而上達、使當局守衛國家之決心、得透過新聞紙而下達、求於上下相維之中、收一致禦侮之效、則歌功頌德者、又豈僅身受其賜之吾儕新聞記者而已哉、若黨若國、將皆受其賜矣、

唐有壬答語可談（侃侃）

外交部次長唐有壬氏、最近往來京滬、有所接洽、値茲中日外交紛繁之際、益爲一般注目、向例唐於記者恆多敷衍、近轉爲金人之緘口、偶或相値、輒頷首疾去、堅詢、則勃答曰、實在無話可談、抱歉萬分、如是巳非一次、某晨、某記者知唐乘夜車來滬、淸晨候之於車站、唐復連聲對不起、始終無言、記者團集合於廿世東路唐寓門前、改變方法以書面要求答覆數點、唐親筆又批實在無話可談六字、咸失望散去、

北平張德田所畜之玄狐（江一之攝）

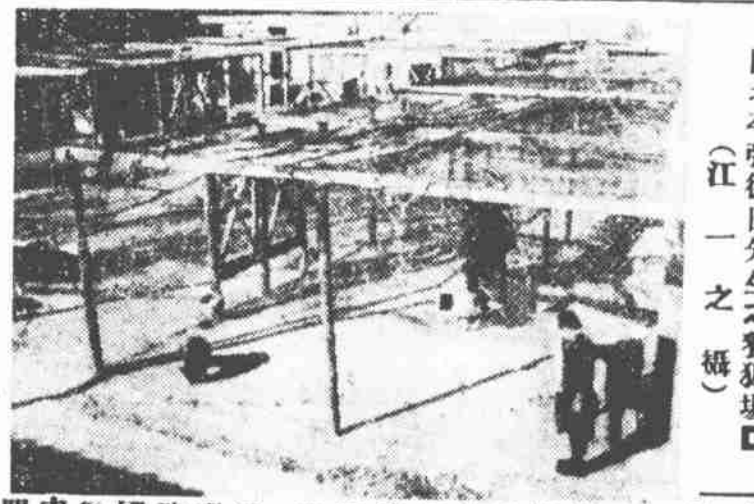
北平張德田先生之養狐場（江一之攝）

寗實復業中厄（銓移）

寗波實業銀行、盛傳復業、久久未見實現、復業會中、雖已先發二成現金與存戶、但所謂三成之二年定期存款、財部雖令飭詢問、係商業抑係儲蓄、聞復業會中巳含糊其詞、呈報財部、晉明商業存戶、然其對債戶宣稱、則有類乎儲蓄也、盛傳債權團代表有童某趙某汪某等、各由奉化人陳忠皋、私與禮券百金、以塞其口、事爲債權人所聞、頗多不滿於陳、故相繼而不願領取二成現金、依法訴追於法院者、漸見增加、逆知復業前途、或將有所阻礙乎、

鄭殷因姻談（天壤）

鄭松齡之役、殷汝耕充其外交處長、因遭張老將通緝、名始漸著於社會、時濟陽留德學生楊佐周、與齊世英等同隸於殷之外交處、並遭株連、楊飄流異鄉、九一八前、始得回故里、復隨盛世才入新疆、轉回之戰、以身殉焉、齊則供職中央某部、獨殷熱中政治、活動甚力、年來僕僕於灤東冀北所謂戰區之間、與陶尚銘同以日本通著稱、其實望實遠遜於陶、因土肥原柴山諸人、皆係陶多年老友、在東北時、陶幾日日周旋其間、時出色當行之日籍客卿、實爲町野馬武也、故折衝戰區 陶之功蹟、亦豐於殷、惜終被擠而去、殷且取而代之、致有今日之變、殷方樂於傀儡、陶則一度被疵於兵營、二人之智愚賢不肖、又判若雲泥者矣、報載殷與鄭孝胥爲屬姻婭、語焉不詳、就愚所知、殷與鄭垂同負笈日早稻田、因連秦晉、殷姊爲鄭垂之妻、亦卽老鄭之冢媳也、前當殷奔走於戰區時、垂方隨乃父於僞國務院、不久卽暴卒於滿鐵醫院、殷姊竟成寡鵠、聞殷有投僞之舉、回首前塵、殆亦人事小滄桑也歟、

新札樸記（欽光）

□猫兒是人名

海灣梨園、自男女合演後、昔之所謂髦兒戲名、已久不掛口、唯濱江各步河淮之間、猫兒沿用舊稱耳、按髦兒之名、最思其義未得、據滬壖雜志曰、教坊演劇、俗呼爲猫兒戲、相傳揚州某女子擅場此藝、教女徒率韶年稚齒、學伊可憐、以小字猫兒、故得此名、滬上北里工此者數家云云、是猫兒、非髦兒也、猫兒以一妓之名、遂傳之數十年、而凡女子粉墨登場、無不襲其雅號、猫兒亦一人傑矣、歌成子夜、不嫌鬼唱之淒淒、嫋日念奴、永列闕壇兮婉婉、猫兒殆亦其儔乎、但又有人解釋、冒也、髮覆額也、此蜜多婉嫋十四五女郎、故稱髦兒、然則以兩說存之可耳、

冠蓋京華【一〇六五】（天笑）

□第七回　小寶人

芳宸是個老實人，聽了這話，又知道他的新夫人是不大喝酒的，便伸手與要去取金小姐的酒杯，給她代喝了。可是金小姐不許，按着了自己酒杯。

「不！我自己能喝。」

金小姐的阻止代喝，一則因爲芳宸巳經喝得太多了，不願他再喝。二則因爲教芳宸喝剩餘的酒，陸小姐是有些打趣的意思，那位叔叔與聽她的話，不免太覺得老實了。

因此一激，金小姐也把這剩餘的半杯喝乾。金官還沒放下酒壺，陸小姐早巳握在手中道。

「那就輪到金哥哥和蘭妹妹了，我要各敬你們一杯。」

陸小姐把金哥哥和蘭妹妹說在一起，而且要一同敬他們的酒，似敬叔叔和新嬸嬸一般，這到底是有意呢？還是無意？誰也不知道，恐怕只有陸小姐自己心中明白了吧？大概她也知道金官和蘭南兩人，是中表兄妹，而且他們從小在一塊兒竹馬同騎，一同游玩的，自然比自己是要親密得多咧，古語說的『疏不間親，』也是不錯的吧？

這話說了，別人不覺得 金官心中不免一怔 他想：這或是嫁司陸故意的這樣說的嗎？除了金官以外．蘭南雖說她是天眞浪漫，但是她也想到，爲什麼要把我和金官併在一起呢？

單于和親甎（丹翁）

單于和親甎、漢篆反篆、文曰、『單于和親、千秋萬歲、安樂未央』共十二字、字巨如掌、西京佳畫、淳茂猶在少室開母之上、削額兒夫人、典樂飲購得、其梁孟好古如此、惠我拓墨一紙、珍重鑒藏、法帖中之神品上上也、　丹翁。

新舊人【十】（張恨水）

第一回　立業賴高鄰女兒有價　讀書崇往哲君子懷憂

王大海道、我是先生們支使的 也夠不上說和人家加錢、王老太道 也用不着你加錢、只要你去求求學堂裏先生就得了、王大海望了高氏道、據大嫂子的意思、要加多少錢、高氏道、我和斜對過閔老先生洗衣服、那個人挺好的、他倒常合我們談心、他說在學堂裏教書、是一塊二毛五一點鐘、我姑娘光了身子、給人家畫、總比當先生苦、我想也照樣算那麼些個罷、王大海心裏想着、照說這價錢可不算貴、從前有個很好看的模特兒、學堂裏捨不得把她放走了、曾出到一塊五毛錢一點鐘的價錢、大妞長得還不錯、只要一塊二毛五一點鐘、總也不算多、他心裏如此籌劃着、便向高氏道、好罷、我去和先生們商量商量看、可是有一層、你要讓我帶着大妞到學校裏去 讓大家瞧瞧、高氏道、瞧瞧倒沒有什麼關係、反正將來她也是要讓人去瞧的、她什麼時候回來呢、王大海道 這個你放心、我帶了她去、我一定還帶她回來、可是成功不成功、現在還不定、高氏道、那是當然的、我也不能那樣不懂事、可是這件事、千萬得瞞着人、別讓院鄰知道 這裏人多嘴雜、我倒沒有什麼、姑娘見了人、還臉往那兒擱、王大海道、除了我家不說、還有什麼人知道、我是介紹人、說出來也沒有多大的面子、一層你就放心了、高氏道、那麼我就叫她去、說着、她悄悄的走出屋子去、一個人故意高着聲道、你瞧、多麼巧呀、我家沒茶、大家也沒茶、口喝了、想找點熱的喝都不行、大妞 咱們自己燒壺水喝罷、

獲古記（削穎）

夏間曾於某畫報、獲見漢單于和親磚一文、心焉嚮之、徒以未覩原拓爲憾、蓋景印者雖下眞蹟一等、而大小相懸殊甚故耳、近年古物、愈出愈奇、估客騖集海上、不時有珍品發見、顧終不免限於一隅、皖北壽縣賦爲淵藪、河洛間物之南下者、巳遜一籌、江右龍虎山所出畫宋元明瓷片、益以官守方殞嚴禁私掘盜運之令、法網高張、來源告斷、古董肆門可羅雀、若單于磚等聞爲塞北綏遠一帶出土、爲數極尠、偶有一二、巳被舉地搜羅之平估、捷足先得、捆載以去、售諸東西洋、遠出國門、更非南中人士所可夢見者矣、雖然、人之古緣、豐慳各有不同、若鐘鏡鉢印泉幣之屬、在滬所獲既多、而朝夕羅系、求諸夢寐之單于磚、亦於無意中自洛估手購得、在昔渴求一拓本而弗獲者、今則原磚已高陳几案間、供我欣賞饗拓、孰謂南天金石貧哉、厥甎作方形、修廣尺許、厚二寸、重十斤強、篆用秦斯體、古茂在漢碑額上、殆出西京高手所製、有清一代名家、鄧石如、吳讓之、趙之謙、吳大澂諸賢篆法、蓋皆由此蛻化、爲習篆者無上法帖、誠如丹老所跋、此好古之士、所以奉爲瑰寶者歟、復次漢代瓦甎、多作陽文、獨此甎陰文反書、想係原範、有於綏遠目覩出土者、謂陰陽兩專上下相合、則文字弗爲人見、鐫之何爲、姑就此甎作證、其四面及下方、皆有灰石堆眹之跡、顯係上面文字暴露於外者、陰文尤似漢印風大、露非奇寶可乎、

□漢單于和親甎□

瓜子小傳（白露）

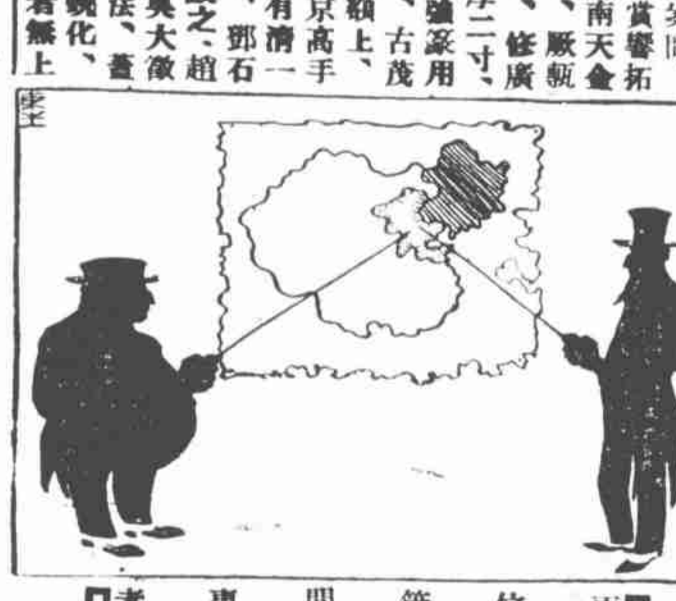
□兩位管閒事者

有人說、瓜子性最淫、換句話說、便因特別有誘惑力、所以一盤瓜子、放在桌上、誰都要伸手去抓、抓完爲止、卽因咬得唾津乾竭、嘴唇焦燥、自下決心停止再抓、一會兒又會不知不覺地抓了、大家承認中國人尤其是江浙一帶人、最愛嗑瓜子、瓜子本有幾種、一種是蘇州瓜子、大家認爲上品、其次是甯波醬油瓜子、再次是廣東生瓜子、最末的是各地的關板油炒潮瓜子、而黃埭瓜子、當然也要歸類於蘇州、瓜子大王不過是醬油瓜子的附庸、自從瓜子大王出世、據說蘇州釆芝齋倒受了一些影響、黃埭瓜子流行上海 蘇州更受打擊、但是現在大王風頭已過 黃埭也逐漸退步 蘇州瓜子卻仍能恢復以前記錄、這瓜子一咬兩爿、香脆的肉、便可躍在舌上、其滋味竟如何、也正與少女破瓜年華 同一想像 公共地方、到處有瓜子殼的蹤跡 便可知其普及、但是獨獨跳舞場中、卻不見有人嗑瓜子、不知何故、最近到也有人帶香瓜子攙潤宇攤、漸漸流行、香瓜子、本非瓜子、乃是一種向日葵的子、江北娘娘手臂上挂一隻籃、高呼叫賣、一個銅元、便可買一大撮、爲摩登女子所不嗜、而現在流行的香瓜子、顆粒粒揀大揀結實、加以鹽炒、遂成摩登少爺小姐的時髦消閒食品、眞是磚瓦也有翻身日子、誰想得到這江北粗品、會這樣流行的呢、

時事吟（天倪）

佳本瑯玕百衲成、亦如多士輔時清、漫云布憲須臾事、醴方堪接舜堯、

中央峯彥、已逐次發表衆、雖多爲舊令尹之賢、而具見新規模之立、畛域旣泯、精神益張、吾人聽消息之頻來、亦爲之耳目一振、國家爲政、熾蒼豈以岐塗而輟、或謂國民大會、巳有定日、嬗行憲法、又見新標、此不過於絕續之交、作維持之地、不知世變無極、海立方廣、國難正興、橫橫每幻、看諸公之卓卓、當萬務之紛紛、安可謂任短時之仔肩、撐一年之局面、且注爲無知之物、民衆倡東作 是在政府之一番措置矣、

街頭喚賣鬧鬧故作驚人、糞質要多少閒聲調ㄦ起一時傳偏隱弧謠、

海上通衢曲巷間、每有高聲喚賣新聞者、此原市物常例、不足異耳、唯有時故揚異事 以聳人聽、藉以促人速購、及展所齋之紙、則係無甚公之議、不見隻字相及、有議者自付之一笑而罷、而詐僞之徒、遂因以傳播、謂某事已如何如何、聞者信以爲眞 相驚伯有、此雖細故、若當風鶴之際 似尤易浮動人心、有地方之責者、應有以糾正之也、

住宿非伴宿之新解釋（爾堯）

□蘇州開娼愈見新奇

蘇州開放娼禁、弄得很僵、事先不曾預備得好、貿貿然發佈了許多規則、不知道一地方有一地方的情形、最初公安局定了許多嫖客住宿的章程、什麼頭等幾元、二等幾元、三等幾元、巳不理於衆口、這等肉價、是該肉店老闆自己定的、公安局不該越俎代庖、那個不去管它、現在更出了笑話了、有人去問公安三分局長徐歆清、(就是定這住宿章程的、)住宿是否要妓女伴宿、他的回答說、住宿並非伴宿、嫖客去住宿、並不是叫妓女伴客住宿、這個解釋、便生出以下種種問題、

一、嫖客旣不得妓女伴宿、爲什麼要住到妓女家裏去、他客棧旅館裏不能睡眠、爲什麼要出了很貴的價錢、孤另另住在妓館、

二、嫖客住宿在妓館、要叫妓女伴宿、妓女可以拒絕否、因此發生糾葛、是差在妓女、抑在嫖客、

三、嫖客與妓女同宿一處、究犯姦非罪否、亦可以照旅館中捉私娼之法 謂爲妨害風化罪否、

四、嫖客在妓院、不慣獨宿、強欲令妓女伴宿、亦犯強姦罪否 妓家可以控告該嫖客否、

此不過舉其最淺顯者、此外問題甚多、其實從前在妓院住宿 名爲『借乾鋪』者、古已有之、今出於這位職司立法的公安局長之口、則大有問題也、

蕩出銀光白玉霜（冰冰）

蹦蹦戲名坤旦白玉霜、來自故都、聲噪海上、而『闊寡婦開店』『殺子報』等劇之表演、尤使嗜痂諸人、津津樂道、市教育局以其有背社教意義、曾召往訓令改良、已載前報、因此焚琴煮鶴、大煞風景、白乃匆匆結束、日內暫輟紅氍生涯、惟聞僑息、捧白健將魏某爲人、業爲集資組一『統一藝術社』、聘任主角、使歸影劇、且自本月十七日起、卽開始工作、關於收音攝影諸事、悉委明星公司、負責代辦、約亦簽定、魏風流跌宕、有聲於時、初向明星代白說項、力舉攝片、明星婉却至再、卒未報可、因而退自爲謀、遠斥多資、爲組織社、繼以明星攝片收音、器械獨優、堅委代製、明星終巳勉從所請、而攝影場地、不敷展布、波折復起、旋商某公司、暫租工作、其議始決、片名則爲『海棠紅』、(待續)限年內攝竣、似此苦心孤詣、慘費經營、殆亦爲愛藝術良材、力導正途之舉意邪、

□　□　□